Lundi 20 mars 2023 | JA 1211 GENÈVE 11 | N° 66 | **Fr. 4.20** (TVA 2,5% incluse) | France € 3.80

Troinex va avoir une **crèche bilingue**, une première dans le canton

Genève, page 8

Le site de Châtillon ne produit plus de **compost** en raison d'une panne

Genève, page 7

Pourquoi la rue des Charmilles tarde à passer en zone **30 km/h**

Genève, page 6

DANS CE NUMÉRO, NOTRE PAGE SPÉCIALE

Bons plans

Tribune de Genève

L'artiste genevoise **Stéphane** vient de sortir son premier album et se produit en concert à l'Alhambra dans le cadre de Voix de Fête.

Page 17

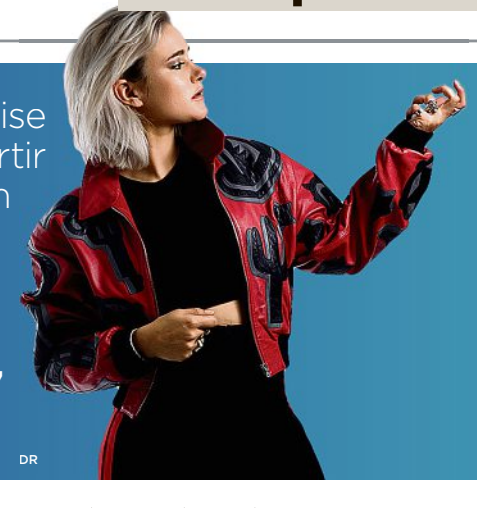

DR

Le média genevois. Depuis 1879 | *www.tdg.ch* | LENA — LEADING EUROPEAN – NEWSPAPER ALLIANCE

UBS rachète un Credit Suisse en perdition

Le **Conseil fédéral** acte cette reprise historique destinée à préserver le système bancaire et à rassurer les marchés.

Chez les élus fédéraux, l'opération suscite des **inquiétudes** qui s'accompagnent parfois de vives réactions.

Ce rapprochement forcé des deux géants bancaires aura aussi de lourdes conséquences **sociales**. **Pages 4 et 5**

Échauffourées en ville

Genève Pendant que les délégués du parti se réunissaient à Meyrin, le rassemblement anti-UDC organisé au parc des Cropettes a connu un bref épisode de violences. La police antiémeute a réagi et les manifestants ont fini par se disperser. Notre reportage. **Page 6** MARTIAL TREZZINI/KEYSTONE

Chats

Quand les félins séduisent les humains

Leur comportement, qui peut parfois être cruel, fascine cependant les humains. Une universitaire détaille les multiples aspects de cette attirance. Et son interview s'accompagne de conseils à destination des propriétaires afin qu'ils veillent au bien-être de leur félin. **Page 20**

Guerre en Ukraine

La diplomatie chinoise entre en action

Aujourd'hui, le président chinois, Xi Jinping, se rend à Moscou. Il rencontre Vladimir Poutine et pourrait aussi avoir un échange – par écran – avec le chef d'État ukrainien, Volodymyr Zelensky. Ce voyage est l'occasion d'affirmer le rôle de médiateur principal que peut jouer Pékin dans ce conflit. **Page 11**

États-Unis

Donald Trump en appelle à ses partisans

Menacé par les développements de l'affaire Stormy Daniels – une actrice de films X – qui pourrait lui valoir une rapide inculpation et une arrestation, l'ex-président Donald Trump mobilise ses partisans. Le point sur cette nouvelle crise. **Page 12**

Ski alpin

Marco Odermatt fait l'unanimité

Le Nidwaldien Marco Odermatt vient de remporter son deuxième gros globe de cristal. Mais pour ceux qui sont engagés dans le grand cirque blanc tout comme pour bien des suiveurs, il est, par sa personnalité, bien plus que le meilleur skieur du monde. **Page 10**

PUBLICITÉ

L'éditorial

Credit Suisse, le rachat de la honte

Pierre Veya
Chef de la rubrique Économie

Quelle fin indigne pour la banque Credit Suisse fondée par Alfred Escher! Liquidée aux soldes sans l'accord des actionnaires pour 3 milliards alors qu'elle en vaut probablement beaucoup plus.

En principe, tout devait être simple. Une banque systémique, en l'occurrence CS, est reprise par une autre avec l'accompagnement de la FINMA et de la BNS. Ou démantelée par un liquidateur dans la sérénité, passé les premières heures de panique. Dans les faits, tout s'est déroulé à l'envers. Les autorités et la banque ont pensé qu'une simple injection de liquidités dans une institution jugée «correctement capitalisée» et «solvable» suffirait. C'était une erreur. Credit Suisse a perdu la première et seule qualité non négociable d'une banque: la confiance. Trop d'erreurs, de tergiversations, de demi-mensonges et de maladresses ont eu raison d'un établissement légendaire, à l'origine de l'industrialisation de la Suisse au XIXe siècle.

C'est un gâchis social (pour les emplois), économique (pour la réputation de ce pays) et une honte politique pour des dirigeants trop lents à agir, à comprendre que les requins du monde anglo-saxons imposeraient des solutions radicales pour stopper un incendie qui menace de s'étendre chaque jour un peu plus.

La Suisse se retrouve aujourd'hui plus petite et revient à une forme de normalité bancaire. Ce n'est pas la fin de l'histoire, mais une gifle à sa fierté. L'économie suisse a profité durant des décennies de l'abondance des capitaux drainés par ses deux géants, avec des coûts d'emprunt plus faibles. Elle paie aujourd'hui le prix d'une gabegie historique.

Heureusement, depuis quelques années, les emplois de haute technologie ont dépassé ceux de la finance classique. Et surtout, la gestion de fortune, que l'on a crue à tort menacée par la fin du secret bancaire, reste une spécialité suisse très solide.

Quelle ironie! **Pages 4 et 5**

9 771010 224014 12

Opinions, Courrier **2** | Météo, Urgences, Loteries **14** | Cinéma, Jeux **18** | Décès **19**

Recyclage

À Châtillon, une panne crée une pénurie de compost

L'usine de traitement est à l'arrêt depuis décembre. Les professionnels en quête d'engrais organique cherchent d'autres solutions.

Luca Di Stefano

D'ordinaire, la surface est totalement recouverte de cette terre noire chargée en matière organique. Mais là, seuls deux monticules de compost mûr occupent l'espace. Interdit d'y toucher. «Ils ont été réservés par une viticultrice et un maraîcher avant la panne», indique Thomas Servant, responsable opérationnel du site de valorisation des déchets verts de Châtillon.

Sur le site de Bernex, où les Services industriels de Genève transforment les déchets de jardin et le contenu de la poubelle verte, l'arrêt de la production de compost n'a laissé sur place que 50 tonnes d'engrais organique. Un terreau sombre et riche, certifié bio, distribué au compte-goutte à ceux qui en demandent: horticulteurs, maraîchers ou jardiniers privés.

Avarie électrique

Le responsable de l'arrêt de la production se trouve quelques mètres plus loin. Sous la halle de compostage, une imposante structure mécanique est immobile depuis la mi-décembre. Ce retourneur automatique âgé de 30 ans a connu une avarie électrique.

Depuis, les tonnes de déchets verts placés dans des compartiments en fonction de leur ancienneté (d'une à six semaines) ne peuvent subir leur malaxation hebdomadaire, comme le prévoit le processus. En conséquence, plus aucun compost ne sort de là. «Théoriquement, l'installation pourra redémarrer le 15 avril», fait savoir Thomas Servant.

Les premières conséquences de la panne? Elles se mesurent d'abord sur le site de Châtillon lui-même. Sur place, tout, ou presque, a dû être réorganisé pour faire face à l'imprévu. Puis il a fallu trouver une autre solution pour des tonnes de déchets verts (ceux produits dans une large mesure par les paysagistes et les communes) qui ne peuvent être traités sur place.

Pour cela, deux agriculteurs ont mis les bordures de leurs terrains à disposition où la matière organique s'amoncelle. Après de longs mois de patience, ces buttes deviendront du compost mûr qui pourra être épandu.

Dans ces conditions extraordinaires, le site a donc cessé de produire ce compost vendu à bas prix. Les clients? Certains horticulteurs, viticulteurs ou maraîchers de la région. Ces derniers l'utilisent comme complément à des engrais ou dans une optique de réintroduction de matière organique dans leurs sols. «Les professionnels sont toujours plus nombreux à montrer leur intérêt pour ce compost, relève Thomas Servant. Depuis le début de la panne, il a fallu refuser des commandes.»

Forte demande

Président de la section genevoise de JardinSuisse, le pépiniériste Vincent Compagnon confirme: «J'ai eu vent d'un certain nombre de clients dans le besoin pour des plantations de printemps. Ils ont dû se tourner vers des acteurs privés», informe-t-il.

Le responsable de Châtillon veut donc croire que l'entreprise mandatée pour remettre en service l'installation pourra le faire à la mi-avril. Ensuite, il faudra encore patienter. Les premiers déchets organiques traités mettront alors six semaines pour compléter le processus de transformation avant d'être prêts pour retourner à la terre.

Le musée des horreurs des déchets verts

● Pour produire du compost, les installations de Châtillon ne transforment pas seulement les déchets de jardin. Elles réceptionnent également les sacs compostables prévus pour contenir nos déchets de cuisine en vue de les transformer en compost et en biogaz. Comment? Grâce à un digesteur de 1300 m³. Mais avant, un dispositif mécanique permet d'ouvrir les milliers de sacs qui arrivent par camion chaque jour. C'est à ce moment que s'opère un premier tri au cours duquel les équipes collectionnent les mauvaises surprises. Leurs trouvailles sont stockées dans une vitrine.

Le jour de notre visite y figuraient des outils en métal, un panneau de signalisation, une boule de pétanque, une machette, un cadenas… La liste est loin d'être exhaustive. En ce moment, il devient fréquent de tomber sur des bonbonnes de protoxyde d'azote. La demande de crème chantilly a-t-elle explosé? Non, certains se shootent avec ce gaz hilarant. Comment les bonbonnes terminent-elles dans la poubelle verte? Elles sont vraisemblablement jetées négligemment avec les déchets organiques dans les écopoints.

Pour le reste, un coup d'œil au contenu de la livraison des camions du jour suffit pour constater que beaucoup de plastique termine encore sa course avec les déchets verts. Une calamité lorsque l'on sait que le contenu de la poubelle verte doit retourner à la terre après transformation.

«Ce qui est décisif, c'est la qualité du tri à la base, dans les foyers et chez les professionnels», insiste Thomas Servant. Mais le responsable précise que la grande majorité du plastique est retirée avec un deuxième tri et que le compost produit sur place «répond très largement aux normes». **LDI**

Les gens du voyage paralysent Gex

Manifestation Le journal «Le Pays Gessien» rapporte que, jeudi dernier, un groupe de gens du voyage a bloqué l'accès au centre-ville de Gex, en France voisine, pendant plusieurs heures. Ils protestaient contre leur expulsion d'un terrain privé. La Mairie déplore des dégâts sur le siège de Pays de Gex Agglo et annonce des poursuites judiciaires. **AGN**

Familles d'accueil ouvertes à tous

Solidarité Caritas Genève a élargi depuis le 1er mars son programme d'accompagnement des familles d'accueil, jusque-là réservé aux réfugiés ukrainiens, à ceux de toute nationalité. Une campagne de recrutement de nouvelles familles d'accueil sera bientôt lancée. **AGN**

Quatre mois de chantier à Bellevue

Travaux Dès aujourd'hui, une circulation alternée sera ponctuellement mise en place à la route de Lausanne, à Bellevue, pendant quatre mois. Des restrictions pourront avoir lieu pour les piétons et les cycles. Les places de stationnement seront supprimées entre la mairie et le giratoire de la route de Collex. Ces travaux visent à réaménager la traversée de Bellevue et à limiter la vitesse à 30 km/h. **AGN**

PUBLICITÉ